Gemeente Haarlem

Bijlage 1. Voortgangsrapportage inclusief opbrengsten van het Europese programma

1. Inleiding

Over het programma en producten van het programma is een korte video beschikbaar: *https://www.youtube.com/watch?v=mO9Imz26isc*

Door coördinatorschap van het Europese programma profiteert Haarlem hier direct van. Deze voortgangsrapportage informeert u over de concrete opbrengsten tot nu toe voor de gemeente Haarlem en over de voortgang.

Het programma heeft tot nu toe veel opgeleverd voor de gemeente Haarlem. Er zijn subsidies verworven; Haarlem wordt gevraagd om deel te nemen aan verschillende Europese duurzame en innovatieve projecten; de kennis van de medewerkers wordt uitgebreid door middel van workshops, trainingen, kennisuitwisseling, best practices; er wordt bijdrage geleverd aan de lokale economie; bijdrage geleverd aan Haarlem klimaat neutraal doelen. Een ander belangrijk effect van het programma is het positieve imago dat Haarlem heeft gekregen op Europees niveau.

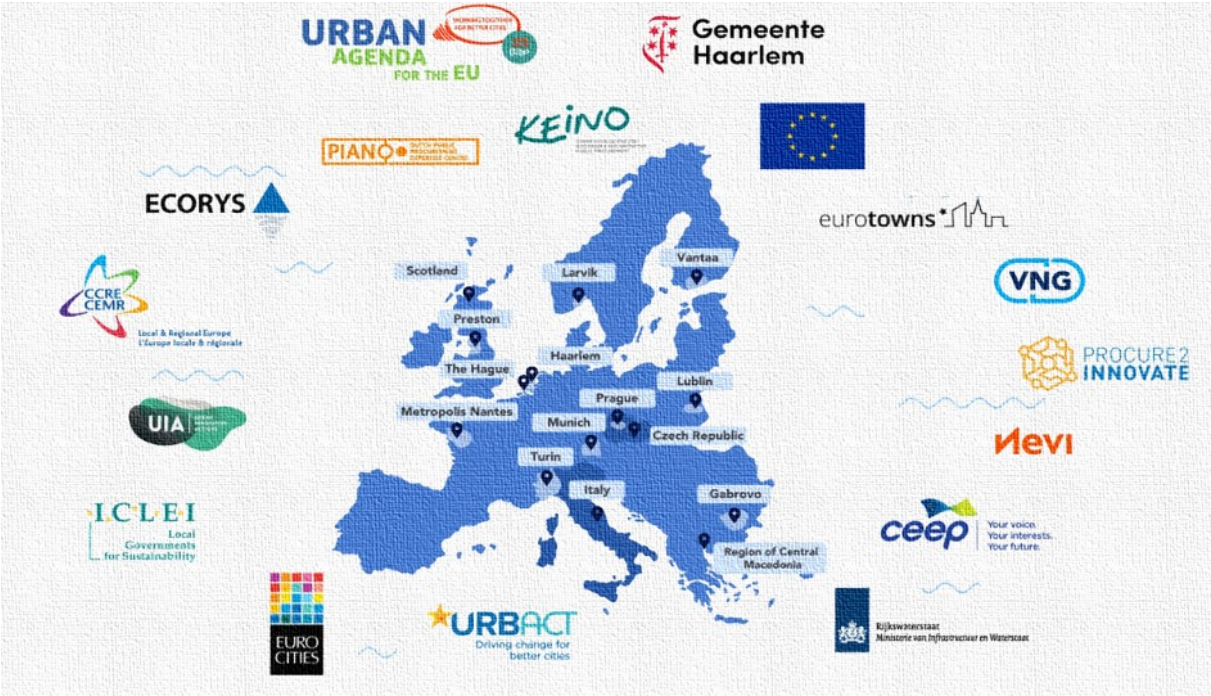

2. *Concrete voorbeelden van de opbrengsten tot nu toe*

Subsidies

In het kader van het Europese programma Urban Agenda lobbyt Haarlem om grotere kans te maken voor het verwerven van de subsidies. Zo wordt Haarlem gevraagd om partner te worden bij de Europese subsidie aanvragen. Er is inmiddels een Horizon2020 subsidie voor de duurzame voedselvoorziening en distributie (€ 270.000) en een AKCI subsidie verworven (€ 10.000).

AKCI-subsidie voor aanbestedende overheden

Subsidie voor een duurzame voedselvoorziening en distributie (LIVING LABS)

Deelname aan duurzame en innovatieve projecten

Door deelname aan het Europese programma profiteert Haarlem van toegang tot het Big Buyers platform, het initiatief rondom o.a. circulair aanbesteden waar normaalgesproken alleen de grote steden aan deel kunnen nemen. Daarnaast is Haarlem gevraagd om aan het Fair ICT-project mee te doen. Fair ICT project gaat over het maatschappelijk verantwoord inkopen van de ICT producten en diensten en het verhogen van de transparantie in de IT leveranciersketen. *In dit* Europees project werkt Haarlem naast Stockholm, Barcelona en London samen met ICLEI (een Europees kennisnetwerk op het gebied van inkoop en aanbesteding) en Electronics Watch (onafhankelijke organisatie die zich inzet voor de verbetering van de arbeidsomstandigheden wereldwijd).

Big Buyers platform

Fair ICT project

Bijdrage aan lokale MKB

Een van de acties van het Partnerschap is de actie ‘Innovatie makelaar’. Deze actie is erop gericht eerlijke kansen aan de lokale MKB te bieden. Het principe van de Innovatie makelaar en de best practices van de Europese partners is gebruikt om een Kennemer Inkoop Platform op te zetten. Dit platform komt direct ten goede van de lokale MKB.
In het kader van het Europese programma hebben de medewerkers van de gemeente Haarlem een training gekregen hoe circulair in te kopen en hebben toegang tot de best practices en de Europese circulaire platforms. Een van de belangrijke onderdelen van circulair inkopen is de CO2 reductie. De vermindering van de transport tijden helpt om de CO2 reductie te bereiken. Kopen bij de lokale ondernemers is daarom een verantwoorde en circulaire keuze.
Daarnaast is de korte video en de E-learning module, die bedoeld zijn om de producten van het Partnerschap toegankelijk te presenteren, door lokale Haarlemse MKB’s ontwikkeld.

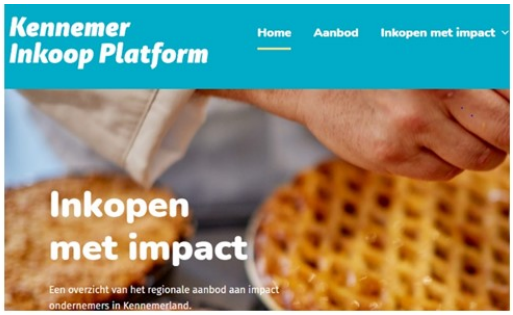

Kennemer Inkoop platform (inclusief Innovatie Makelaar principe)

CO2 reductie door lokaal in te kopen

Positief imago Haarlem

Procura+ is een belangrijke Europese kennisorganisatie op het gebied van innovatieve en duurzame aanbestedingen. Haarlem heeft in 2020 de prestigieuze Procura+ Award 2020 gewonnen voor de meest innovatieve en duurzame aanbesteding in Europa met de duurzame Grond, Weg en waterbouw (GWW) aanbesteding. Een prachtige opsteker voor het imago van de Gemeente Haarlem!
In mei 2020 is de officiële publicatie verschenen van de Europese Commissie over “Hoe breng je maatschappelijk verantwoord inkopen in praktijk” waarin de best practices uit heel Europa zijn opgenomen. En best practice van de gemeente Haarlem is in deze publicatie ook opgenomen! Het gaat om de toepassing van SROI (Social Return on Investment) door de gemeente Haarlem.
Ook op nationaal niveau doet Haarlem het goed. Pianoo, een van de partners in het Europees programma heeft Haarlem geselecteerd in de top 3 van de meest innovatieve inkopers in Nederland.

De minister VWS heeft reeds in drie brieven aan de Tweede Kamer, Haarlem en de samenwerking met Haarlem positief genoemd in het kader van het Europees programma Urban Agenda. Daarnaast is Haarlem benoemd tot voorzitter van de Eurocities werkgroep Inkoop, Aanbesteding en Dienstverlening door overheden.

REWARDING SUSTAINABLE AND INNOVATIVE PROCUREMENT

HAARLEM THE NETHERLANDS

A cooperative approach to supplier management to achieve a circular and sustainable city

The Procura+ participant City of Haarlem aims to procure green, fair and circular. The city is also committed to transition into a gas free city with a circular economy in which cooperation between businesses, government, knowledge institutions and citizens ensures effectiveness, innovation and sustainability. Throughout its procurements, the city aims for a cooperative approach with its suppliers, that makes sure suppliers and contractors are aligned with Haarlem's vision of a green and circular city.

Haarlem is de winner van de PROCURA+ Award 2020 in de categorie 'Aanbestedingsinitiatief van het jaar!

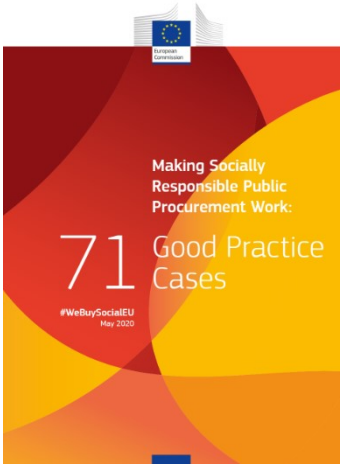

Haarlemse praktijkvoorbeeld in de officiële publicatie van de Europese commissie

EURO CITIES

Haarlem is gekozen als Voorzitter van de werkgroep Inkopen en Aanbesteden door overheden

Ministerie van Volksgezondheid, Welzijn en Sport

De Voorzitter van de Tweede Kamer
der Staten-Generaal
Postbus 20018
2500 EA DEN HAAG

Datum 24 januari 2019
Betreft Inkoop en aanbesteden in het sociaal dc

Geachte voorzitter,

In mijn brief van 4 juli 2018[1] heb ik u geïnformeerd
praktijk van de inkoop beter aan te laten sluiten bij
domein en de praktijk van de jeugdhulp en maatsch
informeer u hierbij over de voortgang, zoals toegezegd in het wetgevingsoverleg Jeugd van 12 november 2018[2] en mijn brief van 5 november 2018[3].

Met gemeenten en aanbieders heb ik in een Bestuurlijk Overleg op 24 januari jl. een aanpak vastgesteld om gemeenten en aanbieders te ondersteunen bij de inkoop in het sociaal domein. Deze aanpak is tot stand gekomen door gemeenten en aanbieders zelf, waarbij zij ondersteund worden door de Rijksoverheid en diverse kennisinstellingen. Ik schets u hieronder de inhoud van deze aanpak. Bovendien geef ik daarbij aan welke activiteiten uit deze aanpak de afgelopen periode al zijn uitgevoerd en in gang zijn gezet. Daarna beschrijf ik de voortgang van het zoeken van meer ruimte op Europees niveau.

- **De Europese Agenda Stad**

Ik berichtte u eerder al dat onder de EU Urban Agenda een partnerschap actief is dat zich bezighoudt met innovatief en verantwoordelijk aanbesteden. Ik heb de gemeente Haarlem, die dit partnerschap leidt, bereid gevonden tot samenwerking. Eén van de producten die het partnerschap zal afleveren betreft een zogenaamd 'Legal Handbook' dat zal beschrijven hoe praktisch vorm gegeven kan worden aan de procedures van innovatief partnerschap en concurrentiegerichte dialoog. Het voornemen is om in dat handboek aandacht te schenken aan de problematiek van aanbesteden van ondersteuning in het sociaal domein en daarbij bijvoorbeeld goede en slechte voorbeelden op te nemen. Het handboek zal wijd worden verspreid binnen de instellingen van de EU en binnen de lidstaten. Ik zie hierin een kans om zowel aandacht te vestigen op de problematiek en om – tegelijkertijd – bij te dragen aan praktische oplossingen.

Haarlem genoemd in drie brieven aan de Tweede Kamer

Haarlem klimaatneutraal

Vanuit het Urban Agenda netwerk is de gemeente Haarlem gevraagd om naast 6 grote Europese steden (Helsinki, Amsterdam, Parijs, Stavanger, Tallinn en Kopenhagen) een preferred partner te worden in het AL4CITIES project. AI4CITIES is een 3-jarig EU project waarbij via artificiële intelligence/ kunstmatige intelligentie oplossingen voor de klimaat neutrale doelen behaald kunnen worden. Daarnaast is Haarlem gevraagd om aan het EVERYWH2ERE project mee te doen. Dankzij de deelname aan dit project kan Haarlem de waterstofgeneratoren gratis te gebruiken bijvoorbeeld op een bouwplaats of tijdens een tijdelijk evenement.

Ook is Haarlem gevraagd om aan het project ProCirc deel te nemen. Tijdens het project zullen de volgende producten worden opgeleverd waar Haarlem van kan profiteren, zoals circulaire selectiecriteria, circulaire meetinstrumenten, trainingen hoe circulair inkopen en aanbesteden, toolbox voor circulair inkopen en aanbesteden.

Inzet van kunstmatige intelligentie om klimaat neutrale doelen te verwezenlijken

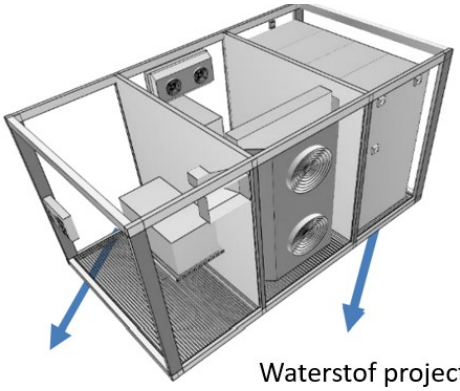

Waterstof project

Project PROCIRC – circulaire **trainingen, selectie criteria, instrumenten**

Kennisverbreding medewerkers

Deelname aan het Europees programma zorgt voor de kennisverbreding van de medewerkers van de gemeente Haarlem. Zo zijn er onder andere workshops en trainingen gegeven op het gebied van:

- ✓ ‘circulair inkopen en aanbesteden’;
- ✓ over de het ‘meten van de inkoopuitgaven en impact daarvan’, inclusief aanreiken van een praktische Excel tool;
- ✓ de workshop over de innovatie makelaar;

- ✓ uitleg over de tool die mogelijk maakt om een duurzame keuze te maken bij de aanschaf van de computers en laptops. Per apparaat wordt een CO2 uitstoot berekend.

Workshop ''Circulair Inkopen'', door expert van Rijkswaterstaat

Workshop ''Innovatie makelaar'', door lidstaat Italië

Workshop ''Effect meting'', door de kennisorganisatie URBACT en gemeente Preston (UK)

Tool voor duurzame aanschaf computers en laptops

3. *Voortgang van het programma 2020*

<u>Producten van het programma</u>

2020 zou een jaar worden van presenteren van de producten van het Europese programma, verspreiden en promoten van deze producten in Europa. Door de corona-maatregelen gingen de belangrijke bijeenkomsten en evenementen die in 2020 zouden plaatsvinden (met duizend of meer deelnemers) niet door of zijn doorgeschoven naar 2021. Ook de live trainingen over de toepassing van de producten, het presenteren van de resultaten aan de Europese commissie en alle gezamenlijke sessies met de partners en de expert organisaties zijn naar 2021 doorgeschoven.

Omdat de beperkingen ook kansen kunnen opleveren, is in 2020 hard gewerkt aan organiseren van diverse webinars, online bijeenkomsten, online trainingen en workshops. Om de producten van het Partnerschap toegankelijker te maken is hard gewerkt aan de ontwikkeling van de interactieve E-

Learning module. Deze E-Learning module is in 2020 ontwikkeld en opgeleverd: [Urban Agenda - Public Procurement (maester.com)](#).

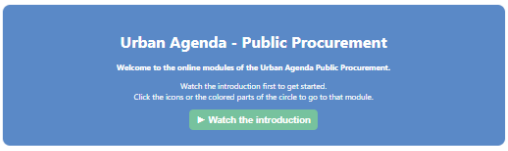

Netwerk

In 2020 is het netwerk van het Europese Partnerschap verder uitgebreid met ACR+ (Een internationale organisatie met als doel bevorderen en de overgang naar een circulaire economie), land Schotland, Regio Centrale Macedonië (Griekenland), Europa Decentraal (Kenniscentrum voor Europees recht en beleid van en voor overheidsorganisaties) en Urban Future (Organisatie die zich focust op bevorderen van duurzaamheid van de steden wereldwijd). Onze nieuwe netwerk partners gaan zorgen voor de verdere verspreiding en promotie van de producten van het Partnerschap in Europa.

Lobby

Haarlem als coördinator van het Europese programma voert lobby voor de voor Haarlem interessante Europese projecten en subsidies. Inmiddels zijn al diverse projecten en subsidies dankzij het coördinatorschap van het Europese programma binnengehaald.

De planning voor 2021 ziet als volgt uit:

Actie	**Periode / deadline**
Verzorgen van trainingen over de producten van het Urban Agenda Partnerschap	februari 2021 – december 2021
Opleveren van de gezamenlijke training over Green Deal (Urban Agenda en KEINO, Finse nationale kenniscentrum)	februari 2021

Actie	Periode / deadline
Opleveren van de gezamenlijke online training over strategisch inkopen en aanbesteden door overheden (Urban Agenda en URBACT)	maart 2021
Presenteren van de producten en het Partnerschap tijdens European Week of Cities and Regions	oktober 2021
Voorzitterschap Eurocities werkgroep Inkoop, Aanbesteding en Dienstverlening door overheden	2021-2022
Uitvoeren en implementeren van de nieuwe Urban Agenda acties die de kans verhogen om de subsidies binnen te halen	januari 2021 - december 2021
Verspreiden, zichtbaar maken en inbedden van de producten van het Partnerschap	januari 2021 - december 2021
Lobby voor Europese projecten en subsidies	januari 2021 - december 2021